

## Introduzione

L'Associazione della Croce Rossa Italiana (denominata CRI nel seguito), associazione di promozione sociale, ha per scopo l'assistenza sanitaria e sociale sia in tempo di pace che in tempo di conflitto.

Associazione di alto rilievo, è posta sotto l'alto patronato del Presidente della Repubblica. La CRI fa parte del Movimento Internazionale della Croce Rossa. Nelle sue azioni a livello internazionale si coordina con il Comitato Internazionale della Croce Rossa, nei Paesi in conflitto e con la Federazione Internazionale di Croce Rossa e Mezzaluna Rossa per gli interventi.

Giuridicamente la Croce Rossa Italiana, fondata il 15 giugno 1864 ed eretta originariamente in corpo morale con Regio Decreto 7 febbraio 1884 n. 1243, è un'Associazione senza fini di lucro che si basa sulle Convenzioni di Ginevra del 1949 e sui successivi Protocolli aggiuntivi, di cui la Repubblica Italiana è firmataria.

La Croce Rossa Italiana è persona giuridica di diritto privato ai sensi e per gli effetti del decreto legislativo 28 settembre 2012 e successive modifiche ed integrazioni e del Libro Primo, titolo II, capo II del Codice Civile

La denominazione completa della nostra Associazione è CROCE ROSSA ITALIANA COMITATO LOCALE DI PALAZZOLO SULL'OGGIO APS-ONLUS. Il riconoscimento giuridico di ONLUS è un passo fondamentale previsto dal nostro Statuto al titolo V-RAMO ONLUS in quanto ci permette, per specifiche attività istituzionali, il riconoscimento delle agevolazioni previste dal D.Lgs 460/97 relativo alle Organizzazioni non Lucrative di Utilità Sociale.

Dai dati che andremo a esporre nelle pagine successive si potranno estrapolare tutti gli elementi necessari per capire come si è operato nel corso dell'anno tenendo sempre presente il mantenimento dell'equilibrio tra l'approvvigionamento e l'utilizzo delle risorse.

Questo Bilancio Sociale rappresenta uno degli strumenti di cui il Comitato Locale CRI di Palazzolo sull'Oglio si è dotato per farsi conoscere e per dare conto, in maniera trasparente e quanto più chiara e completa possibile, della propria identità e del proprio lavoro ai nostri volontari, ai beneficiari dei nostri servizi e a tutti coloro che lo desiderano.

Il Presidente  
Comitato Locale CRI Palazzolo sull'Oglio  
*Faustino Belometti*

## Nota metodologica

### Gli obiettivi del nostro Bilancio Sociale

L'attenzione verso la trasparenza ed il dovere di responsabilità che ha un'organizzazione di illustrare il proprio operato da sempre caratterizza l'azione del Comitato Locale CRI di Palazzolo sull'Oglio.

Riconosciamo il Bilancio sociale come strumento di rendicontazione delle responsabilità, dei comportamenti e dei risultati sociali ed economici delle attività svolte.

Desideriamo che il Bilancio sociale sappia raccontare come e quanto stiamo perseguendo la nostra missione, dando conto delle attività svolte, ma soprattutto dei risultati sociali ed economici che abbiamo raggiunto.

Ciò al fine di offrire un'informativa completa e puntuale a tutti i soggetti interessati non ottenibile a mezzo della sola informazione economica contenuta nel bilancio di esercizio.

### I riferimenti normativi e il processo di rendicontazione

Nel redigere il nostro Bilancio sociale abbiamo fatto riferimento principalmente alle *Linee Guida dell'Agenzia delle Onlus* che definiscono finalità e caratteristiche del Bilancio sociale, la sua struttura, le informazioni essenziali e la metodologia per la sua realizzazione.

Secondo quanto stabilito nelle Linee Guida, il Bilancio sociale del Comitato Locale CRI di Palazzolo sull'Oglio rispetta i seguenti principi:

- **Chiarezza:** indicazione delle informazioni in modo chiaro e comprensibile;
- **Coerenza:** informazioni mirate a comprendere quanto le attività e i risultati raggiunti contribuiscano al perseguimento obiettivi e della nostra mission;
- **Completezza:** le informazioni vogliono consentire a tutti gli interessati (stakeholder) di comprendere i risultati sociali ed economici;
- **Inclusione:** impegno da parte della nostra associazione di coinvolgere tutti gli stake holders nella realizzazione del Bilancio sociale;
- **Periodicità:** impegno da parte della nostra associazione ad effettuare una rendicontazione periodica e tempestiva fornendo informazione chiare e trasparenti;
- **Trasparenza:** rendere chiaro il procedimento logico di rilevazione e classificazione delle informazioni evitando valutazioni soggettive o aleatorie;
- **Veridicità:** fornire informazioni vere e verificabili riguardanti sia gli aspetti positivi che negativi della gestione.

Particolare attenzione viene posta anche nella fase di diffusione del Bilancio sociale attraverso questi canali informativi:

- \* Diffusione attraverso il nostro sito web,
- \* Esposizione all'Albo presso tutte le sedi della nostra Associazione.

## Identità dell'organizzazione

### Chi siamo

**Dal 1 gennaio 2014** per effetto del Decreto Legislativo 28 settembre 2012 n. 178, modificato dal Decreto Legislativo 31 agosto 2013 - convertito in Legge 30 ottobre 2013 n. 125 il **Comitato Locale CRI di Palazzolo sull'Oglio** (come tutti i Comitati locali e provinciali CRI) ha assunto **personalità giuridica di diritto privato** ed è iscritta di diritto al registro provinciale delle associazioni di promozione sociale.

Ai Comitati locali e provinciali si applica la Legge 7 dicembre 2000 n. 383 per quanto non diversamente disposto dal D. Lgs n. 178/2012.

**Con Decreto del 16 aprile 2014, art. 1 comma 2)** il Comitato Locale CRI di Palazzolo sull'Oglio (come tutti i Comitati CRI locali e provinciali privatizzati) è stato riconosciuto anche come **organizzazione non lucrativa di utilità sociale (onlus)** per lo svolgimento delle attività di cui all' art. 10 del Decreto Legislativo 4 dicembre 1997, n. 460.

Il Comitato Locale di Palazzolo s/O è parte integrante dell'Associazione della Croce Rossa Italiana, ufficialmente riconosciuto dalla Repubblica Italiana con il decreto legislativo 28 settembre 2012 n. 178 quale **Società volontaria di soccorso ed assistenza**, ausiliaria dei poteri pubblici in campo umanitario, in conformità alle Convenzioni di Ginevra ed ai successivi protocolli aggiuntivi, e quale unica Società Nazionale della Croce Rossa autorizzata ad esplicare le sue attività sul territorio italiano tramite i suoi organi e articolazioni territoriali.

**E' dotata di proprio Statuto registrato a Milano 4 il 19 novembre 2014** al n. 29149 s. 1T di repertorio.

**In data 10/12/2014** ha ottenuto l'iscrizione all'Anagrafe Unica delle Onlus della Regione

Lombardia, ai sensi dell'art. 1 comma 2 del Decreto 16 aprile 2014 del Ministro della Salute e quindi è riconosciuta come **organizzazione non lucrativa di utilità sociale (Onlus)** per lo svolgimento delle attività di cui all'art. 10 del decreto legislativo 4 dicembre 1997, n. 460.

Con decreto del Presidente della Giunta regionale Lombardia n. **8449 del 16 settembre 2014** è stata ottenuta l'iscrizione nel **Registro regionale delle persone giuridiche private** – con data 1° gennaio 2014.

Il Comitato Locale di Palazzolo s/O risulta iscritto al n. **2663 di Registro regionale** presso il REA della **Camera di Commercio di Brescia**.

Con Decreto n. 1500 del 05/03/2014 l'Associazione è stata iscritta nella **sezione F/Promozione sociale del Registro Provinciale delle associazioni senza scopo di lucro al nr. 247** – Ambito A).

## Cenni storici

Il Comitato Locale di Palazzolo s/O è stato **fondato l' 8 dicembre 1914** con la denominazione di Sottocomitato della Media Valle dell'Oglio.



Nel **1920** prende il nome di Croce Rossa Italiana Sottocomitato di Palazzolo s/O.

Nel corso della **Grande Guerra** (1915/1918) il nostro Comitato **gestiva**, con le Infermiere Volontarie l'**Ospedale Militare** presso le scuole elementari di Palazzolo s/O e l' **Ospedale territoriale** di Palazzolo s/O.

Nel **1930** venne fondato ufficialmente il Comitato Femminile per occuparsi delle attività socio-assistenziali, già comunque attivo dal 1915 collaborando alla gestione delle attività istituzionali.

Dal **1964** e nel corso degli anni a venire, si aggiungono i gruppi Donatori di Sangue che si sono ampliati nelle varie delegazioni sul territorio, tuttora attive nella raccolta del sangue.

Nel **1976** si è aggiunta anche la CRIG quale componente per attività rivolte ai giovani e agli studenti di ogni ordine e grado.

Nel **1980** viene costituita anche la componente dei Volontari del Soccorso di Palazzolo s/O e negli anni successivi anche i Volontari del Soccorso di Breno e Iseo.



A seguito della riorganizzazione interna, la Croce Rossa Italiana attualmente non agisce più con le precedenti Componenti (Infermiere Volontarie, Comitato Femminile, Corpo Militare, Volontari del Soccorso, Donatori di Sangue, Pionieri) ma opera attraverso le 6 aree di competenza:



## Organizzazione

La Croce Rossa Italiana Comitato Locale di Palazzolo sull'Oglio ha sede legale ed operativa in Palazzolo sull'Oglio (BS), Via Camillo Golgi n. 32.  
Codice fiscale e Partita Iva: **03580280984**

**SEDE CENTRALE**  
**Palazzolo sull'Oglio**  
Via Camillo Golgi, 32

### SEDI PERIFERICHE:

**1)Capriolo**

Viale IV Novembre,28

**2)Cologne**

Via Repubblica,22

**3)Corte Franca**

Via Generale dalla Chiesa,9

**4)Erbusco**

Vicolo della Pace,2

**5)Iseo**

Via Paolo VI, 2

**6)Breno**

Via Sammaione, 10

**7)Paratico**

Via Risorgimento, 1

**8)Pontoglio**

Via Piave, 8

La seguente tabella mette in evidenza, dal punto di vista numerico, la Composizione del Comitato:

SOCI DEL COMITATO		
Tipologia	Soci al 31/12/2015	Soci al 31/12/2016
Soci Attivi	1009	1019
Soci Sostenitori	70	608
<b>Totale</b>	<b>1079</b>	<b>1627</b>

### Soci attivi:

i soci del Comitato Locale e, dunque, della Croce Rossa Italiana sono persone fisiche che abbiano compiuto i 14 anni di età che svolgono in maniera regolare, continuativa e senza scopo di lucro, un'attività di volontariato per l'associazione e versano la quota associativa annuale.

### Soci sostenitore:

tutti coloro i quali, condividendone gli ideali, danno un loro contributo economico finalizzato allo sviluppo del Comitato Locale.

E' rimasto pressochè invariato il numero dei Soci Attivi mentre ha subito un forte incremento il numero dei soci sostenitori grazie anche alle campagne di sensibilizzazione della popolazione e fra i volontari donatori di sangue.

Oltre i soci attivi, la nostra associazione utilizza lavoratori dipendenti per lo svolgimento delle Convenzione 118 che ci vedono impegnati H24 per 365 l'anno.

I dipendenti assunti coprono le turnazioni durante la giornata quando i soci volontari sono impegnati nel proprio lavoro.

PERSONALE DIPENDENTE		
Personale	Anno 2015	Anno 2016
Area Tecnica (Autisti/Soccorritori)	10	10
Area Amministrativa	3	3
<b>Totale</b>	<b>13</b>	<b>13</b>

Il personale dipendente è stato assunto a fronte di n. 2 convenzioni con AREU 118 per lo svolgimento del servizio in emergenza-urgenza 118 e n. 1 convenzione con l'ASST Franciacorta di Chiari per la raccolta del sangue.

Sono assunti a tempo indeterminato n. 10 lavoratori, n. 1 lavoratore è assunto a tempo determinato mentre i restanti n. 2 lavoratori risultano in somministrazione lavoro.

### Autoparco e dotazioni Tecniche

La dotazione del nostro autoparco è così composta:

DOTAZIONI TECNICHE		
Tipologia	n°	Destinazione
Ambulanze	9	118 – TSS – Assistenza a Manifestazioni
Pulmini	3	Servizi socio Assistenziali – TSS - Assistenza a Manifestazioni
Automobili	10	Servizi socio Assistenziali – TSS - Assistenza a Manifestazioni – Servizi Interni
Fuoristrada	4	Protezione Civile
Furgoni	3	Servizi socio Assistenziali – Servizi Interni – Protezione Civile
Autocarri	2	Servizi socio Assistenziali – Servizi Interni – Protezione Civile
Roulotte	1	Protezione Civile
Cella Frigo	1	Protezione Civile
Generatore	1	Protezione Civile

ALTRE DOTAZIONI		
Tipologia	n°	Destinazione
Tende pneumatiche e tende ferrino	9	118 – Protezione Civile – Assistenza a Manifestazioni
Gazebo	3	Servizi Interni

DOTAZIONI DI PROPRIETA' DEL COMITATO PROVINCIALE, MA DISLOCATE PRESSO IL NOSTRO COMITATO		
Tipologia	n°	Destinazione
Cucina Mobile	1	Protezione Civile – Assistenza a Manifestazioni – Servizi Socio Assistenziali
Tendone Mensa	1	Protezione Civile – Assistenza a Manifestazioni – Servizi Socio Assistenziali

**compagine organizzativa al 31/12/2016**

**Delegati Tecnici di Area**

**Delegati Tecnici di Sede**

**Area 1**  
**Salute**  
Michela Omboni

**Area 2**  
**Sociale**  
Laura Marini

**Area 3**  
**Emergenza**  
Riccardo Raineri

**Area 4**  
**D.I.U.**  
Stefano Corna

**Area 5**  
**Giovani**  
Paolo Finazzi

**Area 6**  
**Comunicazione**  
Fabio Volpi

sede di **Breno**

Laura Salvetti

sede di **Iseo**

Giorgio Premoli

sede di **Paratico**

Mara Vazzola

sede di **Capriolo**

Maurizio Rosa

sede di **Corte Franca**

Gianbattista Zanini

sede di **Erbusco**

Giuseppe Bonomi

sede di **Pontoglio**

Emilio Norbis

sede di **Cologne**

Egidio Barcella

## Organi statutari

**a) Assemblea dei Soci**

Costituita da tutti i Soci iscritti nel Comitato Locale;

**b) Consiglio Direttivo**

Composto dal Presidente che lo presiede, da un Vice-Presidente e da tre Consiglieri eletti dai Soci del Comitato Locale in possesso di elettorato attivo;

**c) Presidente**

Rappresenta la Croce Rossa Italiana nell'ambito territoriale del Comitato Locale, esercita funzioni di rappresentanza legale e rappresenta tutti i Soci del Comitato;

**d) Revisore dei Conti**

Scelto tra gli iscritti al registro dei revisori contabili o tra le società di revisione, è eletto dai Soci del Comitato Locale in possesso dell'elettorato attivo unitamente ai componenti del Consiglio Direttivo;

In data 28 febbraio 2016 si sono svolte le elezioni degli Organi dei Comitati Locali dell'Associazione e con Provvedimento n. 47 del 18 marzo 2016 a firma del Presidente Nazionale Avv. Francesco Rocca sono state nominate le seguenti cariche statutarie che compongono il Consiglio Direttivo:

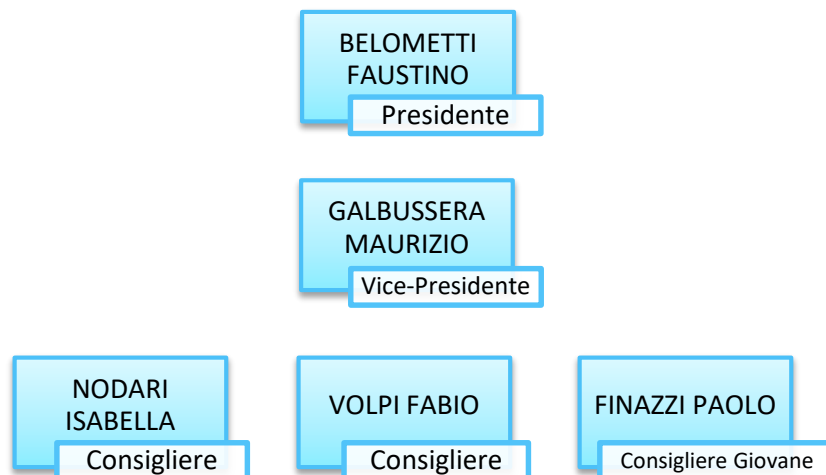



# BILANCIO SOCIALE | 2016

L'art. 1 dello Statuto adottato dal Comitato Locale di Palazzolo s/O in data 19/11/2014 recita "per Associazione della Croce Rossa Italiana, nel rispetto del principio di Unità in base al quale nel territorio nazionale non vi può essere che una sola Società Nazionale di Croce Rossa aperta a tutti ....., si intende l'insieme dei Comitati dell'Associazione della Croce Rossa Italiana comprensiva del Comitato Centrale, dei Comitati Regionali, dei Comitati Provinciali e dei Comitati Locali".

L'art. 2 dello Statuto tipo dei Comitati Locali specifica che "il Comitato Locale è parte integrante dell'Associazione della Croce Rossa Italiana...".

L'art. 3 dello stesso Statuto recita " Il Comitato Locale, quale articolazione territoriale della Croce Rossa Italiana, è obbligato e si obbliga a supportare l'Associazione italiana della Croce Rossa e le sue articolazioni territoriali nell'espletamento dei compiti previsti dal presente Statuto....".

Il Decreto Legislativo 28 settembre 2012 n.178 (vigente al 26-01-2016) all'art. 1 recita: "Le funzioni esercitate dall'Associazione italiana della Croce rossa (CRI) di cui al comma 4, sono trasferite, a decorrere dal (1° gennaio 2016), alla costituenda Associazione della Croce Rossa italiana,....secondo quanto disposto nello statuto di cui all'articolo 3, comma 2. L'Associazione è persona giuridica di diritto privato ai sensi del Primo Libro, titolo II, capo II del codice civile..."

Pertanto, a seguito dei predetti provvedimenti, l'attuale struttura organizzativa dell'Associazione della Croce Rossa italiana è la seguente:

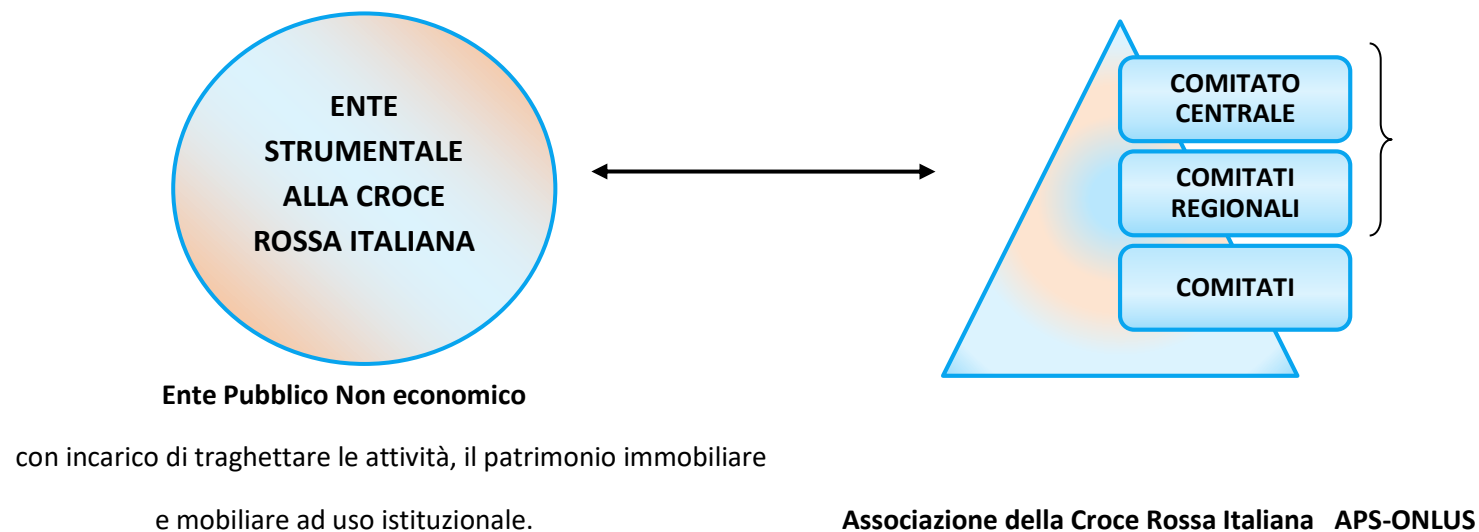

## Missione, finalità, valori e principi dell'Ente

Il Comitato Locale di Palazzolo s/O rispetta rigorosamente ed agisce in conformità ai Principi Fondamentali del Movimento adottati dalla XX Conferenza Internazionale della Croce Rossa, di seguito riportati:

**a) Umanità:** il Movimento Internazionale della Croce Rossa e della Mezzaluna Rossa, nato con l'intento di assistere, senza discriminazione, i feriti sul campo di battaglia, si adopera, sia a livello internazionale che nazionale, per prevenire ed alleviare ovunque la sofferenza umana. Il suo scopo è quello di proteggere la vita e la salute e garantire il rispetto dell'essere umano. Esso promuove la comprensione reciproca, l'amicizia, la cooperazione e la pace duratura tra i popoli;

**b) Imparzialità:** il Movimento non fa alcuna distinzione di nazionalità, razza, credo religioso, classe o opinione politica. Si dedica esclusivamente ad alleviare le sofferenze degli individui, guidato soltanto dai loro bisogni e dando la precedenza ai casi più urgenti;

**c) Neutralità:** per poter continuare a godere della fiducia di tutti, il Movimento non si schiera con nessuna delle parti in conflitto, né prende parte a controversie di carattere politico, religioso e ideologico;

**d) Indipendenza:** il Movimento è indipendente. Le Società Nazionali, in quanto ausiliare nelle attività umanitarie del loro governo e sottoposte alle leggi dei loro rispettivi paesi, devono tuttavia mantenere un'autonomia che permetta loro di operare in ogni momento in conformità ai principi del Movimento;

**e) Volontarietà:** il Movimento Internazionale della Croce Rossa e della Mezzaluna Rossa è un movimento volontario di soccorso che non è mosso dal desiderio di profitto;

**f) Unità:** in ogni Paese non vi può essere che una sola Società della Croce Rossa o della Mezzaluna Rossa. Essa deve essere aperta a tutti e deve estendere le sue attività umanitarie all'interno territorio nazionale;

**g) Universalità:** il Movimento Internazionale della Croce Rossa e della Mezzaluna Rossa, nel quale tutte le Società Nazionali godono di uguale status e condividono uguali responsabilità e obblighi di aiuto reciproco, è universale.



## Oggetto sociale

### Compiti di interesse pubblico

Il Comitato Locale, quale articolazione territoriale della Croce Rossa Italiana, esercita, nell'ambito del territorio di sua competenza, le seguenti **attività di interesse pubblico** sotto il coordinamento del Comitato Regionale e del Comitato Centrale, in coerenza con le disposizioni di legge nonché con i regolamenti e le linee guida emanate dal Comitato Centrale dell'Associazione della Croce Rossa Italiana:

**a) organizzare una rete di volontariato** sempre attiva per assicurare allo Stato Italiano l'applicazione, per quanto di competenza, delle Convenzioni di Ginevra, nonché il **supporto di attività** ricomprese nel **servizio nazionale di protezione civile**;



**b) collaborare con le società di Croce Rossa e Mezzaluna Rossa** degli altri paesi, aderendo al Movimento;

**c) adempiere** a quanto demandato dalla Convenzione, risoluzioni e raccomandazioni degli Organi della Croce Rossa Internazionale;

**d) organizzare e svolgere**, in tempo di pace, **servizi di assistenza sociale e di soccorso sanitario** in favore di popolazioni, anche straniere, in occasione di **calamità e di situazioni di emergenza**, di rilievo locale, regionale, nazionale e internazionale;



*Primo PMA presso la città di Baghdad*

**e) svolgere attività umanitarie** presso i Centri per l'identificazione e l'espulsione di stranieri, nonché **gestire i centri di accoglienza** degli immigrati;



**f) svolgere**, in tempo di conflitto armato, **servizio di ricerca e assistenza prigionieri di guerra**, in tempo di pace, il servizio di ricerca delle persone scomparse;

**g) svolgere attività ausiliarie delle forze armate** attraverso il **Corpo Militare** e il **Corpo delle Infermiere Volontarie**;



- h) svolgere attività ausiliaria dei poteri pubblici;
- i) agire quale struttura operativa del **servizio nazionale di protezione civile** ai sensi dell'art. 11 Legge 225/1992;
- j) promuovere e diffondere l'**educazione sanitaria**, la cultura della protezione civile e dell'assistenza alla persona;
- k) realizzare interventi di **cooperazione allo sviluppo in paesi esteri** per la cooperazione internazionale e l'integrazione;
- l) collaborare con i componenti del Movimento in attività di **sostegno alle popolazioni estere** oggetto di rilevante vulnerabilità;



- m) svolgere attività di **advocacy** e **diplomazia umanitaria**;
- n) svolgere **attività con i più giovani ed in favore dei giovani** anche attraverso attività formative presso le scuole ed ogni ordine e grado;



- o) diffondere e promuovere i principi e gli **istituti del diritto internazionale umanitario**;
- p) promuovere la diffusione della **coscienza trasfusionale** e della **cultura della donazione del sangue**, organi e tessuti tra la popolazione, effettuare la raccolta ed organizzare i donatori volontari;

*Il vero gioco di squadra... donare sangue !*

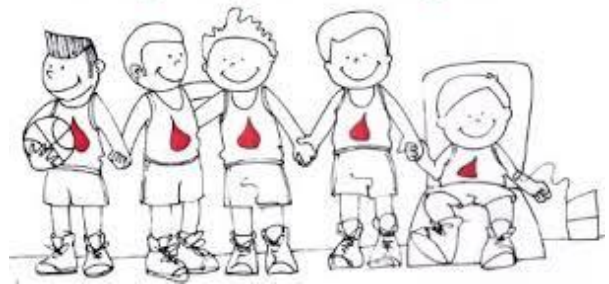

- q) svolgere **attività di formazione per il personale non sanitario** e per il personale civile all'uso dei dispositivi salvavita in sede extra ospedaliera e rilasciare le relative certificazioni di idoneità all'uso;
- r) svolgere attività di formazione professionale, di formazione sociale, sanitaria e socio-sanitaria.



## Obiettivi e strategie a medio-lungo termine

Il Comitato Locale CRI di Palazzolo s/O aderisce al progetto **Strategia 2020** della Federazione Internazionale delle Società di Croce Rossa e Mezzaluna Rossa di fare progressi nell'affrontare le grandi sfide a cui l'umanità farà fronte nel prossimo decennio.

In sintesi, gli obiettivi strategici che ci impegniamo ad affrontare si possono riassumere in tre punti fondamentali:

### Obiettivo strategico 1:

salvare vite umane, proteggere i mezzi di sostentamento e facilitare il recupero a seguito di disastri e crisi.

### Obiettivo strategico 2:

promuovere uno stile di vita sano e sicuro.

### Obiettivo strategico 3:

promuovere l'inclusione sociale e una cultura della non violenza e della pace.

### Obiettivo strategico 4:

disseminiamo il Diritto Internazionale Umanitario, i Principi Fondamentali ed i Valori Umanitari e cooperiamo con gli altri Membri del Movimento Internazionale.

### Obiettivo strategico 5:

promuoviamo attivamente lo sviluppo dei giovani e una cultura della cittadinanza attiva.

### Obiettivo strategico 6:

agiamo con una struttura capillare, efficace e trasparente, facendo tesoro dell'opera del Volontariato.

## Dove lavoriamo

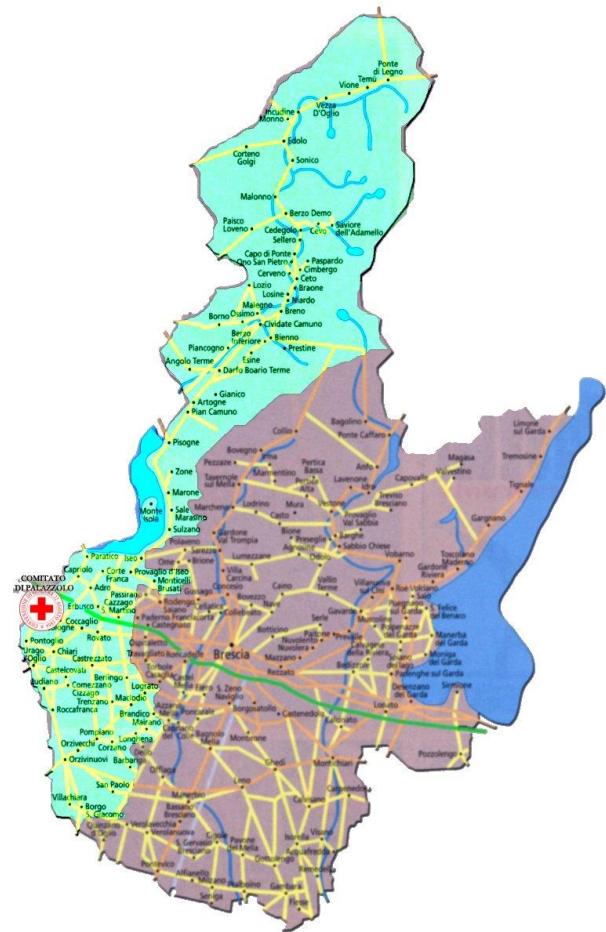

La cartina geografica soprastante, riporta l'ambito territoriale di competenza del Comitato Locale di Palazzolo s/O.

Ci troviamo in Lombardia e più precisamente nella provincia di Brescia.

A nord confiniamo con la regione Trentino Alto Adige e la provincia di Sondrio, il confine est rimane nell'ambito della provincia di Brescia, ad Ovest il confine naturale del Lago di Iseo e del fiume Oglio ci divide dalla provincia di Bergamo, mentre la parte meridionale confina con le provincie di Cremona e Mantova.





## Cosa abbiamo fatto Resoconto Attività 2016



Anche il 2016 ha visto i nostri volontari impegnati in tantissime attività che spaziano in tutti i campi istituzionali contemplati nel nostro Statuto.

Presentiamo quindi un resoconto di ciò che abbiamo potuto fare grazie a tutti i Volontari che dedicano sè stessi e il loro tempo alla nostra Associazione.

### AREA 1 - SALUTE

Delegato: Michela Omboni

Storicamente l'area di più intensa attività della Croce Rossa. Dallo scorso anno i servizi di Emergenza-Urgenza e assistenza sanitaria hanno subito importanti innovazioni con l'introduzione del NUE 112 e le nuove disposizioni regionali per l'assistenza ad eventi sportivi, nonché l'evoluzione tecnologica del sistema AREU (che è ancora in corso). C'è stato un importante incremento delle attività formative, forti anche delle nuove normative regionali in materia, possibile grazie al grosso lavoro svolto dal nostro Gruppo Formazione. L'attività di Donazione del Sangue ha subito un forte calo, probabilmente dovuto alla nuova riorganizzazione imposta che ha visto chiudere i centri di prelievo ad eccezione di Palazzolo e Corte Franca. Si necessita

l'attivazione di iniziative volte alla sensibilizzazione della popolazione alla donazione del sangue.

**Servizi Emergenza-Urgenza:** in Convenzione con AREU abbiamo attive n.1 postazione 118 H24 infermierizzata presso la sede di Palazzolo s/O, n. 1 postazione 118 H12 infermierizzata e H12 base, presso la sede di Iseo e n. 1 postazione a gettone presso la nostra sede di Breno per un totale di n. 2528 interventi.

**Trasporti Sanitari:** servizi svolti con ambulanza, veicoli trasporto disabili e vetture a fronte di convenzioni con n. 4 convenzioni stipulate con Comuni ed Enti privati nonché direttamente su richiesta di utenti privati. Complessivamente sono stati svolti 1182 servizi di Trasporto Sanitario Semplice.

**Assistenza a manifestazioni ed eventi sportivi:** Sono state circa 150 le manifestazioni e gare sportive alle quali abbiamo prestato assistenza sanitaria. Nel 2016 abbiamo prestato la nostra assistenza anche durante l'evento mondiale "The Floating Piers" dell'artista Christo, svoltosi sul Lago di Iseo che ha visto la presenza di circa 1.200.000 di visitatori ai quali abbiamo garantito assistenza sanitaria.

**Donazioni di Sangue:** nelle 2 sedi accreditate di Palazzolo e Corte Franca sono state raccolte 2125 sacche di sangue; presso la sede di Palazzolo è inoltre attivo in convenzione il punto di raccolta dell'AVIS di zona.

**Corsi PAD:** le nuove normative nazionali hanno sancito l'obbligo per le Società Sportive di dotarsi di DAE, apparecchi diffusisi anche sul territorio tramite i Comuni e nelle scuole. Effettuiamo quindi corsi rivolti ad allenatori, insegnanti, lavoratori.

**Corsi alle aziende Legge 81/08:**

abbiamo svolto 5 corsi alle aziende per un totale di 14 lavoratori formati sulle manovre si primo soccorso.

**Corsi interni:** è continuata incessantemente l'attività di formazione continua dei nostri volontari attraverso n. 15 serate. Aggiornamento DAE per n.241 volontari, formato n. 19 nuovi soccorritori certificati, formati n.10 nuovi soccorritori abilitati all'uso dell'ELI10, formato n.8 nuovi capisquadra

**Primo Soccorso:** sono stati organizzati n.18 corsi BLS/D Laico presso Oratori e Associazioni Sportive per totale di n. 272 persone formate. Inoltre sono stati organizzati n. 2 corsi presso Istituti di Istruzione Superiore formando in tutto n. 274 studenti.

**Corsi Manovre Salvavita Pediatriche:** sono state tenute 6 lezioni informative con la partecipazione di circa un centinaio di persone nei Comuni di Cortenedolo, Chiari, Biennio, Edolo, Darfo BT ed Erbusco. Si sono inoltre organizzati n. 8 corsi pratici per un totale di n. 88 partecipanti.

**Attività Truccatori e Simulatori:** ad inizio anno sono stati organizzati n.1 corso base di face painting, n. 1 corso di aggiornamento per truccatori e simulatori. In autunno si sono svolte n. 2 esercitazioni in ambito di formazione continua. Partecipazione alle attività di face painting in occasione della fiera dell'emergenza a Montichiari (REAS). Durante tutto l'anno sono state circa una quindicina le attività effettuate durante le varie manifestazioni ed eventi sul territorio.



**AREA 2 - SOCIALE**

Delegato: Laura Marini

Oltre ai servizi che sempre ci contraddistinguono per l'attenzione alla questione Sociale, il 2016 ha visto un incremento di attività fondamentali soprattutto in questo contesto storico. Oltre alle erogazioni economiche e all'attività SASA, sono aumentati i servizi di raccolte alimentari destinate a persone più bisognose.

**Passa la Pasta:** in collaborazione con il Comune di Palazzolo s/O abbiamo partecipato al progetto "Passa la Pasta" per la redistribuzione del cibo non consumato dalle mense scolastiche.

**Raccolta alimentare:** sono state organizzate n. 2 raccolte alimentari presso 4 punti vendita raccogliendo oltre 1600 kg di pasta e riso, 360 litri di latte, omogeneizzati, biscotti, frutta e alimenti in scatola. Hanno usufruito da tali beni n.35 famiglie per un totale di 133 persone. Sono stati consegnati anche pacchi alimentari a: Caritas Iseo, Comune di Iseo, Opera S.Vincenzo, Parrocchia di Paratico, n.5 Parrocchie di Palazzolo s/O e Parrocchia di Capriolo.



**Raccolta Fondi** : nel corso del 2016 sono stati raccolti fondi pro-terremoto Centro Italia per un totale di € 54.234,77 attraverso l'organizzazione di una Cena di Raccolta Fondi e offerte da privati. La sede di Iseo ha raccolto € 5.280,57 tramite Cena da destinare all'acquisto di un nuovo mezzo. Mentre la sede di Paratico è intervenuta nella ormai consueta raccolta fondi in occasione delle festività di fine anno.

## Un'Italia che aiu+ta

**Erogazioni socio-assistenziali:** sono stati erogati un totale di € 10.679,00 con n.43 interventi a sostegno di famiglie e persone in difficoltà attraverso il pagamento di farmaci, mense scolastiche, cure mediche, pagamento utenze. Il tutto in collaborazione con i Servizi Sociali comunali.

**Attività SASA:** continua la storica collaborazione con il CPS di Iseo per l'intrattenimento un giorno a settimana di persone in difficoltà da loro segnalate.



### AREA 3 - EMERGENZE

Delegato: Riccardo Raineri

I Volontari che si dedicano a quest'area si occupano durante tutto l'anno di mantenere efficiente e pronto all'uso il materiale in dotazione al nostro Comitato.

**Attività di Protezione Civile:** nel mese di ottobre abbiamo partecipato al posizionamento della cucina da campo nel Comune di Amatrice colpito dal terremoto. Nel mese di dicembre n. 2 volontari sono stati impegnati per n. 2 turnazioni di 15 giorni cad. presso la cucina da campo di Camerino. Ci siamo attivati per l'attuazione di progetti per la ricostruzione post-sisma .

**Assistenza manifestazioni:** abbiamo prestato assistenza sanitaria e logistica in occasione di grossi eventi sportivi, sia con uno o più PMA che con supporto delle radiocomunicazioni e centri di coordinamento. Oltre alla ormai nota Gimondi Bike, ci è stato chiesto di intervenire in una serie di Triathlon di livello mondiale sino a giungere nel milanese.

**Evacuazioni:** partecipiamo alle prove di evacuazione degli Istituti scolastici, spiegandone il significato e le manovre di sicurezza da attuare in caso di bisogno.

**Esercitazioni e formazione:** collaboriamo attivamente con il Dipartimento di Protezione Civile comunale e provinciale durante varie esercitazioni, anche fornendo supporto logistico con tende e cucina da campo. Il nostro personale viene costantemente formato e aggiornato per essere pronto ad intervenire in caso di attivazione.

### AREA 4 - DIU

Delegato: Stefano Corna

Le nozioni di Diritto Internazionale Umanitario sono elementi fondamentali e preziose per il percorso formativo del



Volontario di Croce Rossa. Anche quest'anno il nostro Istruttore ha organizzato varie lezioni durante i corsi di accesso alla Croce Rossa, nelle varie sedi del Comitato.

### AREA 5 - GIOVANI

Delegato: Finazzi Paolo

Le attività dei Giovani hanno visto dallo scorso anno un esponenziale incremento, grazie soprattutto al grosso contributo dei Volontari dell'ultimo corso. Il loro impegno spazia dall'Educazione alla sessualità e alle malattie sessualmente trasmesse (EsMST), all'ambito delle Dipendenze, all'Educazione alla Sicurezza Stradale, nonché all'intrattenimento dei più piccoli con attività di Trucco e organizzazione di Feste per bambini.

**EsMST:** conclusione della campagna Educazione alla sessualità e prevenzione delle malattie sessualmente trasmissibili svolta a livello provinciale. In collaborazione con ASST Brescia abbiamo partecipato ad una ripresa TV sul tema della prevenzione ed a diverse manifestazioni di informazione in varie



piazze.

**Collaborazione con l'ASL:** sia per le Malattie Sessualmente trasmesse, sia in futuro sul tema delle Dipendenze, vi è stata e vi sarà una compartecipazione di loro e nostro personale durante vari eventi.

**Attività rivolte ai più piccoli:** durante lo svolgimento dei Grest presso due oratori abbiamo ripreso il progetto "io non ho paura dell'ambulanza" Abbiamo raggiunto circa 400 ragazzi dai 6 ai 14 anni avvicinandoli

all'ambulanza ed al numero unico di emergenza. Abbiamo poi organizzato una quindicina di feste di intrattenimento per bambini con truccabimbi e visita delle ambulanze.

**Sicurezza stradale:** ad ottobre abbiamo presentato in modo pratico alcune attività di area al nuovo corso base sulla sicurezza stradale e role play per sensibilizzare contro l'omofobia.

**Gazebo:** da Maggio a Settembre sono stati allestiti vari gazebo con attività di Truccabimbi, palloncini, intrattenimento per bambini, promozione di stili di vita sani e dimostrazioni di primo soccorso. Abbiamo collaborato con i nostri gruppi donatori di sangue durante le attività di sensibilizzazione alla donazione del sangue.

### AREA 6 - SVILUPPO

Delegato: Fabio Volpi

Prosegue l'attività di raccolta fondi sia tramite le donazioni di privati, che con attività di promozione e cene appositamente organizzate.

Stiamo cercando di potenziare l'informatizzazione del Comitato, sia per la Segreteria che per le attività dei Volontari. Importanti sono le comunicazioni che vengono diffuse tramite il nostro gruppo di Facebook e tramite mail.

Attraverso pubblicazioni sui quotidiani del territorio abbiamo diffuso la campagna per sensibilizzare la popolazione alla donazione del sangue.



**CROCE ROSSA ITALIANA – Comitato**

**Bilancio di Esercizio**

**ATTIVITÀ/PASSIVITÀ**



**CROCE ROSSA ITALIANA – Comitato Locale di Palazzolo s/O**  
**Bilancio di Esercizio 2016**  
**COSTI/RICAVI**





**C.R.I.PALAZZOLO S/O - BILANCIO 2016 -  
COMPARAZIONE ENTRATE ESERCIZI 2015/2016**



**C.R.I.PALAZZOLO S/O - BILANCIO 2016  
COMPARAZIONE COSTI ESERCIZI 2015-2016**

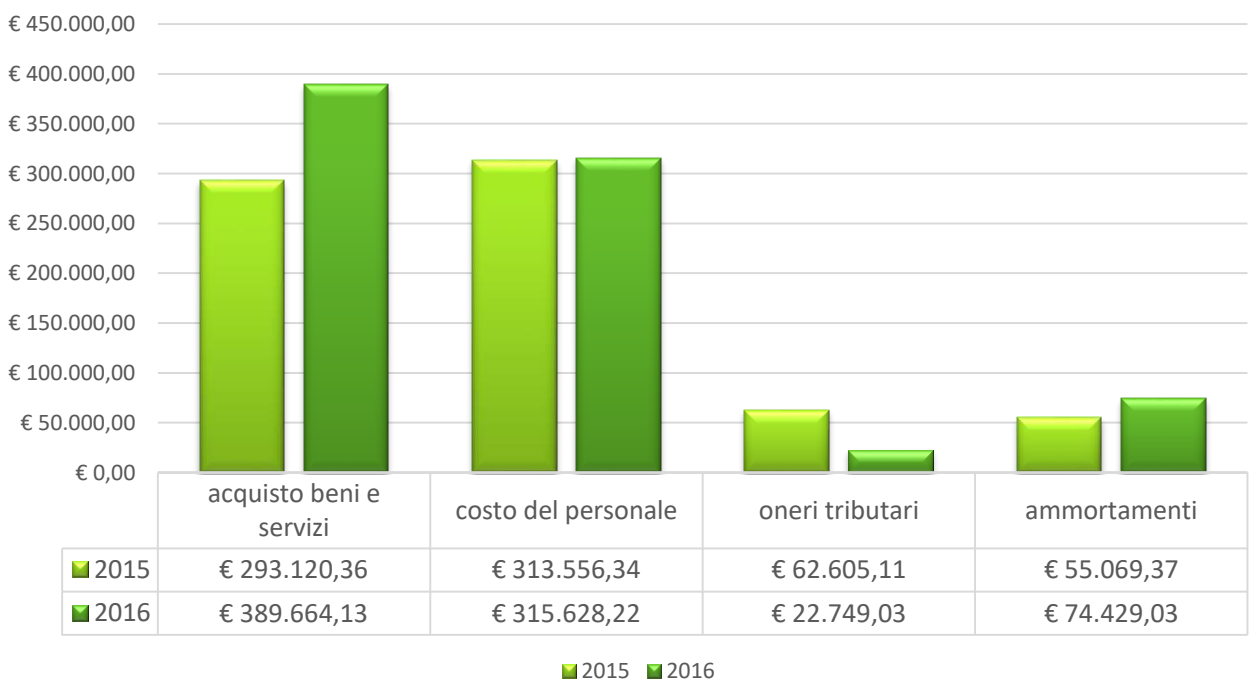

## Conclusioni

L'anno appena terminato ha visto il proseguimento del processo di riorganizzazione di tutta la Croce Rossa Italiana. Questo si è tradotto con l'insediamento del Consiglio Direttivo attraverso lo svolgimento delle elezioni avvenute in data 28 febbraio 2016. Si è inoltre proceduto all'allineamento dei crediti/debiti verso l'Ente Strumentale alla Croce Rossa con la verbalizzazione del dare/avere nei confronti dell'Ente pubblico CRI in fase di liquidazione.

Le convenzioni con enti pubblici, comuni ed enti privati sono regolarmente proseguite a testimonianza dell'ottima collaborazione con le istituzioni del territorio.

Abbiamo potenziato gli interventi in campo socio-assistenziale al fine di sostenere le famiglie e le persone svantaggiate attraverso sostegni economici come distribuzione derrate alimentari, pagamento rette scolastiche, utenze o spese mediche.

Abbiamo completato la dotazione tecnico-sanitaria dei nostri due centri di raccolta sangue per adeguarci alla normativa vigente acquistando poltrone per prelievi e carelli donazione.

Abbiamo rinnovato il parco veicolare con la donazione ad altri comitati di Croce Rossa di mezzi per noi non più utilizzati fra cui n. 1 ambulanza, n. 1 pulmino e n. 2 autovetture. Nel contempo abbiamo acquistato una vettura per trasporto disabili per la nostra sede di Erbusco, una vettura Land Rover Freelander usata, e ricevuto in donazione un veicolo per trasporto disabili per la nostra sede di Paratico.

Abbiamo potenziato la nostra dotazione tecnica per migliorare gli interventi in attività di protezione civile attraverso l'acquisto di una tenda PMA e complementi accessori.

Infine abbiamo organizzato eventi di raccolta fondi per finanziare le nostre attività in campo socio-assistenziale e cene benefiche per raccolta fondi a favore delle popolazioni del centro-Italia colpite dal terremoto.

Questi sono alcuni degli obiettivi che abbiamo raggiunto grazie a tutti i nostri volontari e che ci fanno spronare a migliorare ancora negli anni a venire.

La pubblicazione di questo importante documento è dovuta alla nostra volontà di rendere pubblico il nostro operato e, nel contempo di ringraziare tutti i nostri volontari che con il loro impegno hanno potuto realizzare quanto progettato.

Informiamo che il Comitato Locale di Palazzolo ha adottato sin dall'anno 2013 la propria **Carta dei Servizi** pubblicata sul nostro sito ufficiale [www.cripalazzolo.it](http://www.cripalazzolo.it) nella quale si possono trovare tantissime altre informazioni anche di carattere pratico.

Palazzolo sull'Oglio, giugno 2017.

**Grazie a tutti i nostri Volontari e sostenitori**

**CROCE ROSSA ITALIANA COMITATO LOCALE DI PALAZZOLO SULL'OGLIO**

Associazione di Promozione Sociale – Onlus

Via Camillo Golgi, 32 – 25036 Palazzolo sull'Oglio (BS)

p.iva /codice fiscale 03580280984

tel. 030.7401961 fax 030.7401791

cl.palazzolosulloglio@cri.it [www.cripalazzolo.it](http://www.cripalazzolo.it)

**Un'Italia  
che aiuta**